

PRO-EKO

PRACOWNIA PROJEKTOWA INSTALACJE SANITARNE
MARCIN KITA
34-600 LIMANOWA
UL. MARSÓW 2
tel. 504-878-281

PROJEKT ZAGOSPODAROWANIA TERENU

Nazwa inwestycji:

Budowa wodociągu rozdzielczego w m. Ubiad

Adres obiektu budowlanego:

m. Ubiad, g. Chełmiec, pow. nowosądecki, woj. nowosądeckie

Kategoria obiektu budowlanego:

XXVI

Lokalizacja obiektu budowlanego:

dz. ew. nr 95/6, 95/7, 95/8, 95/9, 95/12; obr: Wielogłowy [0022], j. ewid. Chełmiec [121002_2]

Inwestor:

Zakład Gospodarki Komunalnej i Mieszkaniowej w Chełmcu, ul. Papieska 2, 33-395 Chełmiec

Branża sanitarna

Data	Projektant główny	Data	Sprawdzający
Czerwiec 2021	mgr inż. Marcin Kita upr. nr MAP/0219/POOS/12 do projektowania bez ograniczeń w specjalności instalacyjnej w zakresie sieci, instalacji i urządzeń cieplnych, wentylacyjnych, gazowych, wodociagowych i kanalizacyjnych	Czerwiec 2021	mgr inż. Marcin Długosz upr. nr MAP/0460/PWOS/13 do projektowania i kierowania robotami budowlanymi bez ograniczeń w specjalności instalacyjnej w zakresie sieci, instalacji i urządzeń cieplnych, wentylacyjnych, gazowych, wodociagowych i kanalizacyjnych

STAROSTA NOWOSĄDECKI

- 5 -

Załącznik do decyzji - zaświadczenia

z dnia 2021 -08- 19

znak: B.D.6743.1825.1011

Z up. STAROSTY

mgr inż. Magdalena Borkowska
INSPIKTOR

Spis treści:

Część opisowa	str. 2
1. Przedmiot i zakres zamierzenia budowlanego.....	str. 3
2. Podstawa opracowania.....	str. 3
3. Istniejący stan zagospodarowania terenu.....	str. 3
4. Projektowane zagospodarowanie terenu.....	str. 3
5. Pozostałe informacje i dane.....	str. 5
6. Dane dotyczące warunków ochrony przeciwpożarowej.....	str. 6
7. Dane wynikające ze specyfiki, charakteru i stopnia skomplikowania obiektu budowlanego lub robót budowlanych	str. 6
8. Informacja o obszarze oddziaływania obiektu.....	str. 8
9. Uwagi.....	str. 8
Część rysunkowa.....	str. 9
1. Projekt zagospodarowania - rys. nr 1 - skala 1:1000.....	str. 10
Załączniki.....	str. 11
1. Oświadczenie projektantów.....	str. 12
2. Stwierdzenie przygotowania zawodowego oraz zaświadczenie o przynależności do Izby Inżynierów Budownictwa.	str. 13

Część opisowa

1. Przedmiot i zakres zamierzenia budowlanego

Opracowanie obejmuje projekt rozbudowy sieci wodociągowej w m. Ubiad realizowanego w ramach zadania: „Budowa wodociągu rozdzielczego w m. Ubiad”. Celem opracowania jest uporządkowanie gospodarki wodno-ściekowej.

2. Podstawa opracowania

- zlecenie Inwestora.
- Ustawa z dnia 7 lipca 1994 r. - Prawo budowlane (t. j. Dz. U. z 2020r., poz. 1333 ze zm.).
- Rozporządzenie Ministra Rozwoju z dnia 11 września 2020r. w sprawie szczegółowego zakresu i formy projektu budowlanego (Dz. U. z 2020r. poz. 1609).
- mapa sytuacyjno – wysokościowa do celów projektowych
- uzgodnienie projektowanej sieci na naradzie koordynacyjnej
- warunki techniczne
- obowiązujące normy i przepisy techniczne

3. Istniejący stan zagospodarowania terenu

Zakres opracowania obejmuje fragment miejscowości Ubiad. Zabudowa skoncentrowana przy drodze osiedlowej. Na obszarze projektowanego obiektu występuje zabudowa jednorodzinna i zagrodowa. Zadrzewienie terenu jest znikome. Na całym terenie objętym opracowaniem istnieje uzbrojenie naziemne i podziemne. Nie wyklucza się możliwości wystąpienia nie zinwentaryzowanego uzbrojenia podziemnego.

Obiekty budowlane przeznaczone do rozbiórki:

Na działce brak jest obiektów przeznaczonych do rozbiórki.

4. Projektowane zagospodarowanie terenu

Na przedmiotowym terenie zaprojektowano rozbudowę sieci wodociągowej. Sieć wodociągowa nie będzie krzyżowała się z uzbrojeniem podziemnym i napowietrznym. Sieć wodociągowa prowadzona będzie na głębokości ok. 1,6m p.p.t. Szczegółowy zakres oraz lokalizację projektowanych obiektów objętych opracowaniem przedstawiono w części graficznej.

Długości projektowanej sieci wodociągowej:

- PE100RC SDR11 dn63, długość ok. 147,3mb
- PE100RC SDR11 dn40, długość ok. 18,6mb

Projektowana sieć wodociągowa zasilana będzie z istniejącej sieci wodociągowej rozdzielczej. Miejsce wpięcia - wodociąg zlokalizowany na dz. ew. nr 95/12 obręb: Wielogłowy, gm. Chełmiec. Trasa projektowanej sieci przebiegać będzie przez działki stanowiące tereny prywatne

Kolizje z kablami energetycznymi

Należy zachować minimalną odległość projektowanych sieci podziemnych od istniejących fundamentów słupów linii energetycznych (w przypadku nie zachowania wymaganych odległości opiniuje się negatywnie):

- linii nN - 1m,
- linii SN - 2m,

- linii WN - 5m,
Przed przystąpieniem do prac w odległości mniejszej niż:
- 3 m od skrajnych przewodów linii napowietrznych nN,
- 10 m od skrajnych przewodów linii napowietrznych SN,
- 15 m od skrajnych przewodów linii napowietrznych WN,

należy uzgodnić bezpieczne metody pracy ze Spółką eksploatującą sieć. Odległości powyższe dotyczą również użycia dźwignic, licząc odległość od najdalej wysuniętej części maszyny do skrajnego przewodu. Prace ziemne należy prowadzić w ten sposób, aby nie naruszać ustojów słupów linii jw., inaczej będą musiały być odbudowane kosztem i staraniem winnego ich uszkodzenia. Prace w pobliżu urządzeń podziemnych TAURON Dystrybucja S.A. należy wykonać ręcznie, zgodnie z obowiązującymi normami. Kabel/-le elektroenergetyczny/-e będący/-e w kolizji poprzecznej z planowaną inwestycją należy zaprojektować jako przejście w rurze osłonowej przepustu wychodzącego po 0,5 m poza projektowaną sieć wodociagową (z uwzględnieniem zapasowego, wolnego przepustu rurowego wychodzącego po 0,5 m poza jezdnię/wjazd/chodnik). Wskazane jest ze względu na bezpieczeństwo osób i mienia, by przed przystąpieniem do prac wystąpić do TAURON Dystrybucja S.A. Oddział w Krakowie o nadzór branżowy.

a) urządzenia budowlane związane z obiektami budowlanymi

Nie dotyczy.

b) sposób odprowadzania lub oczyszczania ścieków

Projektowany obiekt budowlany nie będzie generować ścieków.

c) układ komunikacyjny

Nie dotyczy.

d) sposób dostępu do drogi publicznej

Nie dotyczy.

e) parametry techniczne sieci i urządzeń uzbrojenia terenu

Sieć wodociagową należy wykonać z rur trójwarstwowych PE klasy 100, SDR11 na ciśnienie PN16 o średnicy dn63 i dn40.

Długości projektowanej sieci wodociagowej:

- PE100RC SDR11 dn63, długość ok. 147,3mb
- PE100RC SDR11 dn40, długość ok. 18,6mb

Do odcięcia rurociągu przyjęto zasuwy klinowe, żeliwne kołnierzowe z klinem gumowym. Odcięcie zaprojektowanych odgałęzień wykonać za pomocą zasuw klinowych z kołnierzem żeliwnym i kielichem wciskowym PE odpowiedniej średnicy. Na odejściach do poszczególnych posesji należy zastosować zestawy przyłączeniowe w postaci zasuw z kielichem gwintowanym i obejmą - nawiertką do rur PE z bocznym odejściem o średnicy tak jak w części rysunkowej PZT. W miejscach braku nawierzchni utwardzonej skrzynki zasuw należy zabezpieczyć obudową betonową o wymiarach 1,0 x 1,0 m, min. i wys. 0,3 m.

f) ukształtowanie terenu i układ zieleni

Nie zostaną wprowadzone zmiany naruszające istniejące zagospodarowanie terenu. Po zakończeniu prac budowlanych teren zostanie doprowadzony do stanu pierwotnego, tzn. zostaną urządzone nowe trawniki lub odtworzone zostanie istniejące utwardzenie terenu.

5. Pozostałe informacje i dane

Informacje o rodzaju ograniczeń lub zakazów w zabudowie i zagospodarowaniu tego terenu wynikających z aktów prawa miejscowego

Inwestycja zgodnie z MPZP Gminy Chelmiec (Uchwała Nr XX/163/2004 Rady Gminy Chelmiec z dnia 24 maja 2004 r. w sprawie uchwalenia miejscowego planu zagospodarowania przestrzennego "CHELMIEC V" w Gminie Chelmiec) zrealizowana będzie w terenach oznaczonych jako: **3.6.RM/k** - tereny zabudowy zagrodowej w gospodarstwach rolnych, hodowlanych i ogrodnich; Tereny ochrony eksponowanych widokowo stoków i wierzchołków; **3.4.R/k** - tereny rolne o szczególnych wartościach krajobrazowych - w strefach ochrony eksponowanych widokowo stoków i wierzchołków. W terenach tych dopuszcza się realizację urządzeń i sieci infrastruktury technicznej oraz inwestycji celu publicznego.

Informacje dotyczące wpisu do rejestru zabytków lub gminnej ewidencji zabytków lub lokalizacji zamierzenia budowlanego na obszarze objętym ochroną konserwatorską.

Teren na którym zlokalizowane jest zamierzenie inwestycyjne nie jest wpisany do rejestru zabytków oraz nie podlega ochronie na podstawie ustaleń miejscowego planu zagospodarowania przestrzennego.

Dane określające wpływ eksploatacji górniczej na działkę lub teren zamierzenia budowlanego

Przedmiotowy teren nie znajduje się na terenach eksploatacji górniczej.

Dane i informacje o charakterze, cechach istniejących i przewidywanych zagrożeń dla środowiska oraz higieny i zdrowia użytkowników projektowanych obiektów budowlanych i ich otoczenia w zakresie zgodnym z przepisami odrębnymi

W świetle rozporządzenia Rady Ministrów z dnia 10 września 2019r. w sprawie określenia rodzajów przedsięwzięć mogących znacząco oddziaływać na środowisko (Dz. U. z 2019r., poz. 1839) stwierdza się brak potrzeby przeprowadzenia oceny oddziaływania planowanego przedsięwzięcia na środowisko.

Projektowana budowa sieci wodociągowej nie zmieni funkcji przyrodniczych obszaru, na którym będzie realizowana. Sieć wodociągowa nie koliduje z istniejącym drzewostanem. Przyjęte w projekcie rozwiązania eliminują wpływ obiektu na środowisko przyrodnicze, zdrowie ludzi i inne obiekty budowlane. Przyjęte w projekcie połączenia rur PE gwarantują szczelność sieci. Dla zapewnienia stabilności i pewności połączeń rurowych, należy zagęścić grunt pod każdym połączeniem, a boki połączenia obsypać piaskiem z równoczesnym jego zagęszczaniem. Cała sieć przed jej oddaniem do eksploatacji poddana będzie próbom ciśnieniowym. Powyższe rozwiązania gwarantują pełne bezpieczeństwo instalacji dla środowiska gruntowo - wodnego. Szczelność połączeń oraz całej sieci, przed oddaniem jej do eksploatacji poddana będzie próbom ciśnieniowym.

Projektowana inwestycja zlokalizowana jest poza Południowo-małopolskim Obszarem Chronionego Krajobrazu oraz poza obszarem Natura 2000. Inwestycja w żaden sposób nie oddziałuje na w/w obszary chronione.

Odległości od najbliższych form ochrony przyrody:

Rodzaj i nazwa	Odległość [km]
• Rezerwat	
Białowodzka Góra nad Dunajcem	5.87

• Obszary chronionego krajobrazu	
Południowomłopolski Obszar Chronionego Krajobrazu	w obszarze
• Zespoły przyrodniczo-krajobrazowe	
Wyspa Grodzisko	6.25
• Natura 2000 Specjalne obszary ochrony	
Środkowy Dunajec z dopływami PLH120088	3.97
Białowodzka Góra nad Dunajcem PLH120096	5.87
Łososina PLH120087	8.47
Ostoje Nietoperzy okolic Bukowca PLH120020	8.73
• Pomnik przyrody	
brak nazwy	1.41
brak nazwy	2.88

Projektowana budowa nie zniszczy, nie uszczupli i nie zmieni charakteru siedlisk występujących na terenie planowanej inwestycji. Wzdłuż trasy projektowanego rurociągu nie stwierdzono stanowisk chronionych gatunków zwierząt, roślin i grzybów. Planowane przedsięwzięcie realizowane będzie w obszarze zabudowy mieszkaniowej i zagrodowej, w sąsiedztwie obszarów rolnych oraz z pasie drogowym. Są to tereny, które uległy daleko posuniętej urbanizacji. Realizacja przedsięwzięcia nie spowoduje zmniejszenia powierzchni biologicznie czynnej działek. Trasa została tak projektowana, aby zminimalizować zakres usunięć istniejącej zieleni. Przed wykopami zostanie zdjęta i zmagazynowana warstwa humusu, która zostanie wykorzystana do późniejszego terenu. Ze względu na krótkotrwałą i odwracalny charakter zmian środowiska na etapie realizacji inwestycji oraz późniejszej eksploatacji, brak jest możliwości negatywnego oddziaływania przedsięwzięcia na siedliska i gatunki chronione na w/w obszarach. Inwestycja znajduje się w korytarzu ekologicznym GKPd-9 Pogórze Rożnowskie. Inwestycja znajduje poza terenami szczególnego zagrożenia powodzią.

6. Dane dotyczące warunków ochrony przeciwpożarowej

Zgodnie z § 3 ust. 1 Rozporządzeniem Ministra Spraw Wewnętrznych i Administracji z dnia 2 grudnia 2015r. (t. j.: z 2015r. poz. 2117) w sprawie uzgadniania projektu budowlanego pod względem ochrony przeciwpożarowej przedmiotowy obiekt nie zalicza się do obiektów budowlanych istotnych ze względu na konieczność zapewnienia ochrony życia, zdrowia, mienia lub środowiska przed pożarem, klęską żywiołową lub innym miejscowym zagrożeniem, których projekty budowlane wymagają uzgodnienia pod względem ochrony przeciwpożarowej.

Ochrona przeciwpożarowa

Obiekt nie podlega przepisom szczególnym pod względem ochrony ppoż.

Odległość obiektu z uwagi na bezpieczeństwo pożarowe

Obiekt podziemny – nie dotyczy

Dojazd pożarowy.

Nie jest wymagany.

7. Dane wynikające ze specyfiki, charakteru i stopnia skomplikowania obiektu budowlanego lub robót budowlanych

Projektowany obiekt budowlany wraz ze związanymi z nim urządzeniami budowlanym respektuje zasady określone w art. 5 ust. 1 ustawy z dnia 7 lipca 1994r. Prawo budowlane (t. j.: Dz. U. z 2020r. poz. 1333). Obiekt budowlany wraz ze związanymi z nim urządzeniami budowlanymi zaprojektowany został w sposób określony w przepisach, w tym techniczno-budowlanych, oraz zgodnie z zasadami wiedzy technicznej, zapewniając:

- spełnienie podstawowych wymagań dotyczących obiektów budowlanych określonych w załączniku I do rozporządzenia Parlamentu Europejskiego i Rady (UE) Nr 305/2011 z dnia 9 marca 2011r. ustanawiającego zharmonizowane warunki wprowadzania do obrotu wyrobów budowlanych i uchylającego dyrektywę Rady 89/106/EWG (Dz. Urz. UE L 88 z 04.04.2011, str. 5, z późn. zm.), dotyczących:

- nośności i stateczności konstrukcji – **wymagania zostaną spełnione dzięki zastosowaniu materiałów budowlanych nowych i nieużywanych, posiadających aprobaty techniczne, dopuszczonych do obrotu i powszechnego lub jednostkowego stosowania w budownictwie oraz wykonaniu prac budowlanych przez specjalistyczną firmę.**

- bezpieczeństwa użytkowania i dostępności obiektów – **zaprojektowano łatwy dostęp do urządzeń na sieci.**

- warunki użytkowe zgodne z przeznaczeniem obiektu w szczególności w zakresie:

a) zaopatrzenia w wodę i energię elektryczną oraz, odpowiednio do potrzeb, w energię ciepłą i paliwa, przy założeniu efektywnego wykorzystania tych czynników – **nie dotyczy.**

b) usuwania ścieków, wody opadowej i odpadów – **nie dotyczy.**

- możliwość utrzymania właściwego stanu technicznego - **rozwiązania projektowe zapewniają możliwość utrzymania właściwego stanu technicznego obiektu. Nie stosuje się rozwiązań z zakresu budownictwa ogólnego oraz instalacji sanitarnych i elektroenergetycznych, które nie są w zgodzie zobowiązującymi przepisami prawa i zasadami wiedzy technicznej. Do obowiązku użytkownika i zarządcy obiektu należy utrzymanie ich właściwego stanu technicznego a po przekazaniu do użytkowania, przeprowadzanie odpowiednich przeglądów, ocen oraz bieżących remontów, wymaganych przez Prawo Budowlane. Ponadto do obowiązków zarządcy należy założenie i prowadzenie książki obiektu budowlanego.**

- warunki bezpieczeństwa i ochrony zdrowia osób przebywających na terenie budowy - **wg załączonej Informacji BIOZ. Kierownik budowy zobowiązany jest w celu zapewnienia bezpieczeństwa i ochrony zdrowia do opracowania planu BIOZ oraz tymczasowej organizacji ruchu na czas wykonywania robót.**

Nie przewiduje się negatywnego wpływu obiektu budowlanego na środowisko i jego wykorzystywanie oraz na zdrowie ludzi i obiekty sąsiednie (w tym istniejący drzewostan i inne elementy środowiska naturalnego).

8. Informacja o obszarze oddziaływania obiektu

Projektowane przedsięwzięcie inwestycyjne przy zapewnieniu realizacji rozwiązań technicznych przyjętych w projekcie budowlanym oraz przy prawidłowym wykonawstwie nie spowoduje przekroczeń dopuszczalnych norm określonych przepisami w tym przepisami o ochronie środowiska i nie będzie znacząco oddziaływać na środowisko i otoczenie, nie wystąpi również żadne oddziaływanie (uciążliwość) dla działek sąsiednich, nie objętych bezpośrednio zamierzeniem budowlanym zarówno przy realizacji jak i eksploatacji przedmiotowego zamierzenia budowlanego. Obszar oddziaływania został oznaczony na rysunku nr 1 (por. Projekt Zagospodarowania Terenu), obszar ten zamyka się w granicach działek objętych wnioskiem - zgodnie z § 18 pkt 2 Rozporządzenia Ministra Transportu, Budownictwa i Gospodarki Morskiej w sprawie szczegółowego zakresu i formy projektu budowlanego (Dz. U. z 2020r. poz. 1609) informuje się, że obszar oddziaływania obiektu mieści się w całości na działkach, na których został zaprojektowany. Po zakończeniu robót budowlanych obiekt nie będzie oddziaływał na działki sąsiednie (realizacja w/w robót budowlanych nie spowoduje wprowadzenia, utrwalenia, zwiększenia ograniczeń lub uciążliwości dla terenów sąsiednich).

Tabela dotycząca obszaru oddziaływania projektowanej kanalizacji sanitarnej

Nr ewidencyjny działki	Podstawa formalno-prawna włączenia do obszaru objętego oddziaływaniem	Uwagi
95/6, 95/7, 95/8, 95/9, 95/12, 95/12, obr: Wielogłowy [0022], j. ewid. Chelmiec [121002_2]	- Wymagania techniczne COBRTI INSTAL - zeszyt 3 - warunki techniczne wykonania i odbioru sieci wodociągowych	Zajęte pod inwestycję

9. Uwagi

- Całość robót instalacyjnych wykonać zgodnie z obowiązującymi przepisami branżowymi, a zwłaszcza zgodnie z „Warunkami technicznymi wykonania i odbioru robót budowlano-montażowych” oraz Wymaganiami technicznymi COBRTI INSTAL - zeszyt 3 - warunki techniczne wykonania i odbioru sieci wodociągowych.
- wszystkie zastosowane materiały powinny posiadać **atest PZH** oraz certyfikat zgodności wydany przez niezależną akredytowaną instytucję potwierdzający zgodność produktów z wszystkimi wymogami normy PN-EN 545
- rury jak i elementy połączeń muszą być jednego systemu i pochodzić od jednego producenta

Część rysunkowa

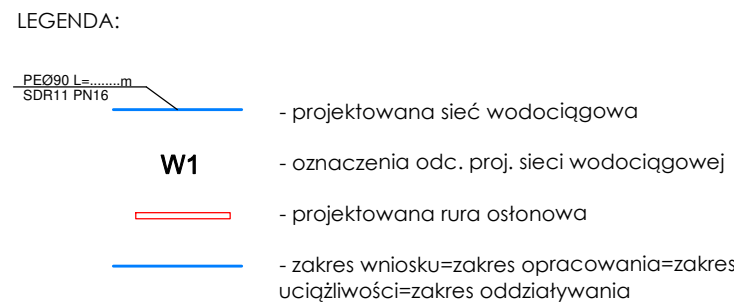

Potwierdzam zgodność wszystkich uzgodnień z oryginałami	Potwierdzam zgodność treści mapy z oryginałem w zakresie opracowania geodezyjnego, przyjętego do państwowego zasobu geodezyjnego i kartograficznego w dniu 03.07.2020r., pod numerem P.1210.2021.8553
mgr inż. Marcin Kita upr. nr MAP/0219/POOS/12	mgr inż. Marcin Kita upr. nr MAP/0219/POOS/12

OBJEKT: BUDOWA WODOCIAGU ROZDZIELCZEGO w m. UBIAD dz. ew. nr 95/6, 95/7, 95/8, 95/9, 95/12, 95/12, obr: Wielogłowy [0022], j. ewid. Chemiczne [121002_2]		SKALA: 1:500
NAZWA RYSUNKU: PROJEKT ZAGOSPODAROWANIA TERENU		NR RYS: 1
PROJEKTOWAŁ: mgr inż. Marcin Kita upr. nr MAP/0219/POOS/12		DATA: 06.2021
SPRAWDZIŁ: mgr inż. Marcin Dwosz upr. nr MAP/0460/PWOS/r13		

Nr ewidencyjny działki	Podstawa formalno-prawna włączenia do obszaru objętego oddziaływaniem	Uwagi
95/6, 95/7, 95/8, 95/9, 95/12, obr. Wielogłowy [0022], j. ewid. Chelmiec [121002_2]	Wymagania techniczne COBRIT INSTAL - zeszyt 3 - warunki techniczne wykonania i odbioru sieci wodociagowych	Zajęta pod inwestycję

Obszar oddziaływania obiektu mieści się w całości na działce na której został zaprojektowany

Uzgodniono pod względem wymagań higienicznych i zdrowotnych dokumentację projektową bez zastrzeżeń / z zastrzeżeniami przez Państwowego Powiatowego Inspektora Sanitarnego w Nowym Sączu

opinią sanitarną z dnia: 19. IIP 2021

znak: NNZ 40831.MD 2021 BP

PAŃSTWOWY POWIATOWY
Inspektor Sanitarny w Nowym Sączu
Z up. *mgr inż. Beata Ślaska*
Zastępca Państwowego Powiatowego
Inspektora Sanitarnego w Nowym Sączu

Załączniki

OŚWIADCZENIE PROJEKTANTA

Na podstawie art. 34 ust. 3d pkt 3 ustawy z dnia 7 lipca 1994 r. – Prawo Budowlane (t. j. Dz. U. z 2020r. poz. 1333 ze zm.) oświadczam, że załączony projekt zagospodarowania terenu dla zamierzenia inwestycyjnego p.n.: „Budowa wodociągu rozdzielczego w m. Ubiad” zlokalizowanego na dz. ew. nr 95/6, 95/7, 95/8, 95/9, 95/12; obr: Wielogłowy [0022], j. ewid. Chelmiec [121002_2] jest zgodny z obowiązującymi przepisami oraz zasadami wiedzy technicznej. Ponadto oświadczam, że przedmiotowy projekt budowlany spełnia wszystkie warunki zawarte w uzyskanych uzgodnieniach, opiniach i decyzjach.

Branża sanitarna

Data	Projektant główny	Data	Sprawdzający
Czerwiec 2021	mgr inż. Marcin Kita upr. nr MAP/0219/POOS/12 do projektowania bez ograniczeń w specjalności instalacyjnej w zakresie sieci, instalacji i urządzeń ciepłych, wentylacyjnych, gazowych, wodociągowych i kanalizacyjnych	Czerwiec 2021	mgr inż. Marcin Długosz upr. nr MAP/0460/PWOS/13 do projektowania i kierowania robotami budowlanymi bez ograniczeń w specjalności instalacyjnej w zakresie sieci, instalacji i urządzeń ciepłych, wentylacyjnych, gazowych, wodociągowych i kanalizacyjnych



MAP OIIB/KK/0054-0271/12

DECYZJA

Na podstawie art. 24 ust. 1 pkt 2 ustawy z dnia 15 grudnia 2000 r. o samorządach zawodowych architektów, inżynierów budownictwa oraz urbanistów (Dz. U. z 2001 r. Nr 5 poz. 42, z późn. zm.), art. 12 ust. 1 pkt 1 i 5, art. 12 ust. 3, art. 13 ust. 1 pkt 1 oraz art. 13 ust. 4, art. 14 ust. 1 pkt 4 ustawy z dnia 7 lipca 1994 r. Prawo budowlane (tekst jednolity: Dz. U. z 2010 r. Nr 243 poz. 1623 z późn. zm.), § 11 pkt 1, § 15 i § 23 ust. 1 rozporządzenia Ministra Transportu i Budownictwa z dnia 28 kwietnia 2006 r. w sprawie samodzielnych funkcji technicznych w budownictwie (Dz. U. z 2006 r. Nr 83 poz. 578 z późn. zm.) oraz art. 104 ustawy z dnia 14 czerwca 1960 r. Kodeks postępowania administracyjnego (tekst jednolity: Dz. U. z 2000 r. Nr 98, poz. 1071 z późn. zm.).

Małopolska Okręgowa Komisja Kwalifikacyjna

stwierdza, że

Pan mgr inż. **Marcin Robert Kita**
urodzony dnia 14.08.1983r. w Limanowej
uzyskał

UPRAWNIENIA BUDOWLANE
numer ewidencyjny MAP/0219/POOS/12

do projektowania bez ograniczeń
w specjalności instalacyjnej w zakresie sieci, instalacji i urządzeń
ciepłowniczych, wentylacyjnych, gazowych, wodociągowych i kanalizacyjnych.

UZASADNIENIE

Okręgowa Komisja Kwalifikacyjna Małopolskiej Okręgowej Izby Inżynierów Budownictwa w Krakowie na podstawie protokołów z postępowania kwalifikacyjnego oraz z przeprowadzonego egzaminu, stwierdziła, że Pan Marcin Kita posiada wymagane prawem wykształcenie i praktykę zawodową konieczną do uzyskania uprawnień budowlanych w wyżej wymienionej specjalności i uzyskał pozytywny wynik egzaminu na uprawnienia budowlane. Szczegółowy zakres nadanych uprawnień budowlanych wskazano na odwrocie decyzji.

POUCZENIE

Od niniejszej decyzji służy odwołanie do Krajowej Komisji Kwalifikacyjnej Polskiej Izby Inżynierów Budownictwa w Warszawie, za pośrednictwem Małopolskiej Okręgowej Izby Inżynierów Budownictwa w Krakowie w terminie 14 dni od daty jej doręczenia.

Skład Orzekający
Okręgowej Komisji Kwalifikacyjnej:

1. Przewodniczący Okręgowej Komisji Kwalifikacyjnej
dr inż. Zygmunt Rawicki

2. Członek Składu Orzekającego
inż. Stanisław Chrobak

3. Członek Składu Orzekającego
mgr inż. Maria Duma



[Signature of Zygmunt Rawicki]
[Signature of Stanisław Chrobak]
[Signature of Maria Duma]

mgr inż. Marcin Kita
upr. budowlane do projektowania i kierowania
robotami bez ograniczeń w specjalności instalacyjnej
w zakresie sieci instalacji i urządzeń ciepłowniczych,
wentyl., gazowych, wodociągowych i kanalizacyjnych
upr. nr MAP/0219/POOS/12
nr: nr MAP/0219/POOS/12

**ZA WERDYKAT
Z ORYGINAŁEM**

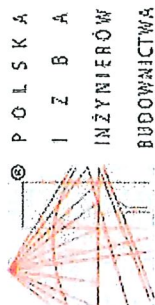

Zaświadczenie

o numerze weryfikacyjnym:
MAP-VLL-9HL-G64 *

Pan Marcin Kita o numerze ewidencyjnym MAP/IS/0311/12
adres zamieszkania ul. Marsów 2, 34-600 Limanowa
jest członkiem Małopolskiej Okręgowej Izby Inżynierów Budownictwa i posiada wymagane
ubezpieczenie od odpowiedzialności cywilnej.

Niniejsze zaświadczenie jest ważne do dnia 2021-07-31.

Zaświadczenie zostało wygenerowane elektronicznie i opatrzone bezpiecznym podpisem elektronicznym
weryfikowanym przy pomocy ważnego kwalifikowanego certyfikatu w dniu 2020-06-18 roku przez:

Mirosław Boryczko, Przewodniczący Rady Małopolskiej Okręgowej Izby Inżynierów Budownictwa.

(Zgodnie art. 5 ust 2 ustawy z dnia 18 września 2001 r. o podpisie elektronicznym (Dz. U. 2001 Nr 130 poz. 1450) dane w postaci elektronicznej opatrzone bezpiecznym podpisem elektronicznym weryfikowanym przy pomocy ważnego kwalifikowanego certyfikatu są równoważne pod względem skutków prawnych dokumentom opatrzonym podpisami własnoręcznymi.)

* Weryfikację poprawności danych w niniejszym zaświadczeniu można sprawdzić za pomocą numeru weryfikacyjnego zaświadczenia na stronie Polskiej Izby Inżynierów Budownictwa www.pib.org.pl lub kontaktując się z biurem właściwej Okręgowej Izby Inżynierów Budownictwa.



MAP OIBB/KK/0054-0494/13

DECYZJA

Na podstawie art. 24 ust. 1 pkt 2 ustawy z dnia 15 grudnia 2000 r. o samorządach zawodowych architektów, inżynierów budownictwa oraz urbanistów (Dz. U. z 2013 r., poz. 932 z późn. zm.), art. 12 ust. 1 pkt 1-5, art. 12 ust. 3, art. 13 ust. 1, § 14, art. 14 ust. 1 pkt 4 ustawy z dnia 7 lipca 1994 r. Prawo budowlane (tekst jednolity: Dz. U. z 2010 r. Nr 243 poz. 1623 z późn. zm.), § 11 ust. 1 pkt 1, § 15 i § 23 ust. 1 rozporządzenia Ministra Transportu i Budownictwa z dnia 28 kwietnia 2006 r. w sprawie samodzielnych funkcji technicznych w budownictwie (Dz. U. z 2006 r. Nr 83 poz. 578 z późn. zm.) oraz art. 104 ustawy z dnia 14 czerwca 1960 r. Kodeks postępowania administracyjnego (tekst jednolity: Dz. U. z 2013 r., poz. 267 z późn. zm.)

Małopolska Okręgowa Komisja Kwalifikacyjna

stwierdza, że

Pan mgr inż. Marcin Długosz

urodzony dnia 31.07.1977 r. w Limanowej

uzyskał

UPRAWNIENIA BUDOWLANE

numer ewidencyjny MAP/0460/PWOS/13

do projektowania i kierowania robotami budowlanymi bez ograniczeń w specjalności instalacyjnej w zakresie sieci, instalacji i urządzeń cieplnych, wentylacyjnych, gazowych, wodociagowych i kanalizacyjnych.

UZASADNIENIE

Okręgowa Komisja Kwalifikacyjna Małopolskiej Okręgowej Izby Inżynierów Budownictwa w Krakowie na podstawie protokołów z postępowania kwalifikacyjnego oraz z przeprowadzonego egzaminu, stwierdza, że Pan Marcin Długosz posiada wymagane prawem wykształcenie i praktykę zawodową konieczną do uzyskania uprawnień budowlanych w wyżej wymienionej specjalności i uzyskał pozytywny wynik egzaminu na uprawnienia budowlane. Szczegółowy zakres nadanych uprawnień budowlanych wskazano na odwrocie decyzji.

POUCZENIE

Od niniejszej decyzji służy odwołanie do Krajowej Komisji Kwalifikacyjnej Polskiej Izby Inżynierów Budownictwa w Warszawie za pośrednictwem Małopolskiej Okręgowej Izby Inżynierów Budownictwa w Krakowie w terminie 14 dni od daty jej doręczenia.

Skład Orzekający
Okręgowej Komisji Kwalifikacyjnej:

1. Przewodniczący Okręgowej Komisji Kwalifikacyjnej

dr inż. Zygmunt Kawiak

2. Członek Składu Orzekającego

inż. Stanisław Chrobak

3. Członek Składu Orzekającego

mgr inż. Maria Duma

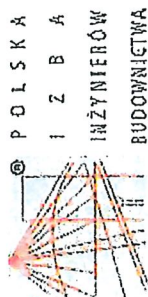

Zaświadczenie

o numerze weryfikacyjnym:

MAP-WWG-FDW-WK1 *

Pan Marcin Długosz o numerze ewidencyjnym MAP/15/0046/14

adres zamieszkania ul. Kościuszki 81c, 34-600 Limanowa

jest członkiem Małopolskiej Okręgowej Izby Inżynierów Budownictwa i posiada wymagane ubezpieczenie od odpowiedzialności cywilnej.

Niniejsze zaświadczenie jest ważne do dnia 2022-01-31.

Zaświadczenie zostało wygenerowane elektronicznie i opatrzone bezpiecznym podpisem elektronicznym weryfikowanym przy pomocy ważnego kwalifikowanego certyfikatu w dniu 2021-01-07 roku przez:

Mirosław Boryzko, Przewodniczący Rady Małopolskiej Okręgowej Izby Inżynierów Budownictwa.

[Zgodnie z art. 5 ust. 2 ustawy z dnia 18 września 2001 r. o podpisie elektronicznym (Dz. U. 2001 Nr 130 poz. 1450) dane w postaci elektronicznej opatrzone bezpiecznym podpisem elektronicznym weryfikowanym przy pomocy ważnego kwalifikowanego certyfikatu są równoważne pod względem skutków prawnych dokumentom opatrzonym podpisami własnoręcznymi.]

* Weryfikację poprawności danych w niniejszym zaświadczeniu można sprawdzić za pomocą numeru weryfikacyjnego zaświadczenia na stronie Polskiej Izby Inżynierów Budownictwa www.pib.org.pl lub kontaktując się z biurem właściwej Okręgowej Izby Inżynierów Budownictwa.

PRO-EKO

PRACOWNIA PROJEKTOWA INSTALACJE SANITARNE

MARCIN KITA
34-600 LIMANOWA
UL. MARSÓW 2
tel. 504-878-281

PROJEKT ARCHITEKTONICZNO BUDOWLANY

Nazwa inwestycji:

Budowa wodociągu rozdzielczego w m. Ubiad

Adres obiektu budowlanego:

m. Ubiad, g. Chełmiec, pow. nowosądecki, woj. nowosądeckie

Kategoria obiektu budowlanego:

XXVI

Lokalizacja obiektu budowlanego:

dz. ew. nr 95/6, 95/7, 95/8, 95/9, 95/12; obr: Wielogłowy [0022], j. ewid. Chełmiec [121002_2]

Inwestor:

Zakład Gospodarki Komunalnej i Mieszkaniowej w Chelmcu, ul. Papieska 2, 33-395 Chelmec

Branża sanitarna

Data	Projektant główny	Data	Sprawdzający
Czerwiec 2021	mgr inż. Marcin Kita upr. nr MAP/0219/POOS/12 do projektowania bez ograniczeń w specjalności instalacyjnej w zakresie sieci, instalacji i urządzeń ciepłych, wentylacyjnych, gazowych, wodociagowych i kanalizacyjnych	Czerwiec 2021	mgr inż. Marcin Długosz upr. nr MAP/0460/PWOS/13 do projektowania i kierowania robotami budowlanymi bez ograniczeń w specjalności instalacyjnej w zakresie sieci, instalacji i urządzeń ciepłych, wentylacyjnych, gazowych, wodociagowych i kanalizacyjnych

STAROSTA NOWOSĄDECKI

- 5 -

Załącznik do decyzji - zaświadczenia

z dnia 2021 - 08 - 19

znak: BVD 6743.1825.2021

Z up. STAROSTY

mgr inż. Magdalena Borkowska
inżynier

Spis treści:

Część opisowa	str. 2
1. Rodzaj i kategoria obiektu budowlanego	str. 3
2. Zamierzony sposób użytkowania oraz program użytkowy obiektu budowlanego.....	str. 3
3. Układ przestrzenny oraz forma architektoniczna obiektu budowlanego.....	str. 3
4. Charakterystyczne parametry obiektu budowlanego.....	str. 3
5. Opinia geotechniczna oraz informacja o sposobie posadowienia obiektu budowlanego ...	str. 3
6. Informacja dotycząca liczby lokali mieszkalnych i użytkowych	str. 4
7. Informacja dotycząca liczby lokali mieszkalnych dostępnych dla osób niepełnosprawnych	str. 4
8. Opis zapewnienia niezbędnych warunków do korzystania z obiektu przez osoby niepełnosprawne.....	str. 4
9. Parametry techniczne obiektu budowlanego charakteryzujące wpływ obiektu budowlanego na środowisko i jego wykorzystywanie oraz na zdrowie ludzi i obiekty sąsiednie.....	str. 4
10. Analiza technicznych, środowiskowych i ekonomicznych możliwości realizacji wysoce wydajnych systemów alternatywnych zaopatrzenia w energię i ciepło	str. 5
11. Analiza technicznych i ekonomicznych możliwości wykorzystania urządzeń, które automatycznie regulują temperaturę oddzielnie w poszczególnych pomieszczeniach lub w wyznaczonej strefie ogrzewanej	str. 5
12. Informacja o zasadniczych elementach wyposażenia budowlano-instalacyjnego, zapewniających użytkowanie obiektu budowlanego zgodnie z przeznaczeniem	str. 5
13. Dane dotyczące warunków ochrony przeciwpożarowej, stosownie do zakresu projektu.....	str. 5
14. Uwagi.....	str. 5
Część rysunkowa	str. 7
1. Rys. IS-1 Przyłącze, zasuwa – schemat.....	str. 8
Załączniki.....	str. 9
1. Oświadczenie projektantów.....	str. 10
2. Stwierdzenie przygotowania zawodowego oraz zaświadczenie o przynależności do Izby Inżynierów Budownictwa.	str. 11

Część opisowa

1. Rodzaj i kategoria obiektu budowlanego

Opracowanie obejmuje projekt rozbudowy sieci wodociągowej [kat. obiektu budowlanego XXVI] w m. Ubiad realizowanego w ramach zadania: „Budowa wodociągu rozdzielczego w m. Ubiad”. Celem opracowania jest uporządkowanie gospodarki wodno-ściekowej.

2. Zamierzony sposób użytkowania oraz program użytkowy obiektu budowlanego

Przedmiotem opracowania jest projekt budowy sieci wodociągowej w miejscowości Ubiad. Sieć wodociągowa zasilana będzie z istniejącej sieci wodociągowej rozdzielczej. Miejsce wpięcia - wodociąg zlokalizowany na dz. ew. nr 95/12 obręb: Wielogłowy, gm. Chełmiec. Sieć wodociągowa zlokalizowana będzie na głębokości ok. 1,6m p.p.t.

Po wykonaniu sieci wodociągowej lecz przed jej oddaniem do eksploatacji należy wszystkie elementy uzbrojenia łącznie z węzłami oznakować specjalnymi tabliczkami informacyjnymi wg PN - 62/D – 09700 (dotyczy zasuw). Tabliczki umieścić w punktach widocznych w pobliżu przebiegających przewodów sieci wodociągowej na ścianach zewnętrznych budynków, trwałych parkanach. W przypadku braku trwałych obiektów na terenie tabliczki należy montować na słupkach metalowych z rury stalowej ocynkowanej DN32 na wysokości 1,0 m nad poziomem terenu.

3. Układ przestrzenny oraz forma architektoniczna obiektu budowlanego

Projektowana sieć wodociągowa jest obiektem liniowym, podziemnym - prowadzona będzie na głębokości ok. 1,6m p.p.t. Projektowana sieć wodociągowa zasilana będzie z istniejącej sieci wodociągowej rozdzielczej. Miejsce wpięcia - wodociąg zlokalizowany na dz. ew. nr 95/12 obręb: Wielogłowy, gm. Chełmiec. Trasa projektowanej sieci przebiegać będzie przez działki stanowiące tereny prywatne.

Do odcięcia rurociągu przyjęto zasuw klinowe, żeliwne kołnierzowe z klinem gumowym. Odcięcie zaprojektowanych odgałęzień wykonać za pomocą zasuw klinowych z kołnierzem żeliwnym i kielichem wciskowym PE odpowiedniej średnicy. Na odejściach do poszczególnych posesji należy zastosować zestawy przyłączeniowe w postaci zasuw z kielichem gwintowanym i obejmą - nawiertką do rur PE z bocznym odejściem o średnicy tak jak w części rysunkowej PZT. W miejscach braku nawierzchni utwardzonej skrzynki zasuw należy zabezpieczyć obudową betonową o wymiarach 1,0 x 1,0 m, min. i wys. 0,3 m.

4. Charakterystyczne parametry obiektu budowlanego

Sieć wodociągową należy wykonać z rur trójwarstwowych PE klasy 100, SDR11 na ciśnienie PN16 o średnicy dn63 i dn40.

Długości projektowanej sieci wodociągowej:

- PE100RC SDR11 dn63, długość ok. 147,3mb
- PE100RC SDR11 dn40, długość ok. 18,6mb

5. Opinia geotechniczna oraz informacja o sposobie posadowienia obiektu budowlanego

Zgodnie z rozporządzeniem Ministra Transportu, Budownictwa i Gospodarki Morskiej z dnia 25

kwietnia 2012r. w sprawie ustalania geotechnicznych warunków posadowienia obiektów budowlanych (Dz. U. z 2012r. poz. 463) oraz w porozumieniu z wykonawcą specjalistycznych robót geotechnicznych, projektowany obiekt zaliczono do drugiej kategorii geotechnicznej, ze względu na głębokość posadowienia sieci - 1,6m. Warunki gruntowe określa się jako proste.

Zaleca się prowadzenie robót budowlanych w suchym okresie roku. W przypadku pojawienia się wód gruntowych w wykopie fundamentowym należy obniżać zwierciadło wód w taki sposób, aby uniemożliwić wystąpienie zjawisk takich jak sufozja, wyparcie gruntu czy przebicie hydrauliczne. Wykopy należy wykonywać w technologii uniemożliwiającej wystąpienie niekontrolowanych obrywów lub osunięć gruntu ze ścian - w przypadku głębszych wykopów należy stosować szalunki, szczególnie w przypadku prowadzenia wykopów w sąsiedztwie skarp, budynków i ciągów komunikacyjnych. Zaleca się prowadzenie prac możliwie jak najkrótszymi odcinkami.

6. Informacja dotycząca liczby lokali mieszkalnych i użytkowych

- Nie dotyczy.

7. Informacja dotycząca liczby lokali mieszkalnych dostępnych dla osób niepełnosprawnych

- Nie dotyczy.

8. Opis zapewnienia niezbędnych warunków do korzystania z obiektu przez osoby niepełnosprawne

- Nie dotyczy.

9. Parametry techniczne obiektu budowlanego charakteryzujące wpływ obiektu budowlanego na środowisko i jego wykorzystywanie oraz na zdrowie ludzi i obiekty sąsiednie

Zapotrzebowanie i jakość wody

Projektowany obiekt budowlany nie będzie zużywać wody.

Odprowadzenie ścieków

Projektowany obiekt budowlany nie będzie generować ścieków na etapie eksploatacji.

Emisja zanieczyszczeń gazowych, w tym zapachów, pyłowych i płynnych

Nie przewiduje się wykorzystywania żadnych materiałów oraz urządzeń emitujących zanieczyszczenia gazowe, w tym zapachy, pyłowe i płynne.

Rodzaj i ilości wytwarzanych odpadów

Nie przewiduje się wytwarzania odpadów bytowych.

Emisja hałasu, wibracji i promieniowania

Projektowany obiekt nie stanowi źródła hałasu, wibracji i promieniowania jonizującego czy też pola elektromagnetycznego.

Wpływ na istniejący drzewostan, powierzchnię ziemi, glebę, wody powierzchniowe i podziemne

Nie przewiduje się negatywnego wpływu na istniejący drzewostan, powierzchnię ziemi, glebę, wody powierzchniowe i podziemne. Inwestycja nie będzie stanowiła zagrożenia dla środowiska naturalnego i nie wymaga wycinki drzew.

Interes osób trzecich

Obiekt podlegający opracowaniu nie wprowadza naruszenia interesu osób trzecich w rozumieniu przepisów prawa budowlanego.

10. Analiza technicznych, środowiskowych i ekonomicznych możliwości realizacji wysoce wydajnych systemów alternatywnych zaopatrzenia w energię i ciepło

- Nie dotyczy.

11. Analiza technicznych i ekonomicznych możliwości wykorzystania urządzeń, które automatycznie regulują temperaturę oddzielnie w poszczególnych pomieszczeniach lub w wyznaczonej strefie ogrzewanej

- Nie dotyczy.

12. Informacja o zasadniczych elementach wyposażenia budowlano-instalacyjnego, zapewniających użytkowanie obiektu budowlanego zgodnie z przeznaczeniem

- Nie dotyczy.

13. Dane dotyczące warunków ochrony przeciwpożarowej, stosownie do zakresu projektu.

Zgodnie z § 3 ust. 1 Rozporządzeniem Ministra Spraw Wewnętrznych i Administracji z dnia 2 grudnia 2015r. (t. j.: z 2015r. poz. 2117) w sprawie uzgadniania projektu budowlanego pod względem ochrony przeciwpożarowej przedmiotowy obiekt nie zalicza się do obiektów budowlanych istotnych ze względu na konieczność zapewnienia ochrony życia, zdrowia, mienia lub środowiska przed pożarem, klęską żywiołową lub innym miejscowym zagrożeniem, których projekty budowlane wymagają uzgodnienia pod względem ochrony przeciwpożarowej.

Ochrona przeciwpożarowa

Obiekt nie podlega przepisom szczególnym pod względem ochrony ppoż.

Odległość obiektu z uwagi na bezpieczeństwo pożarowe

Obiekt podziemny – nie dotyczy

Dojazd pożarowy.

Nie jest wymagany.

14. Uwagi

- Całość robót instalacyjnych wykonać zgodnie z:
 - Wymaganiami Technicznymi COBRTI INSTAL Zeszyt 3. Warunki techniczne wykonania i odbioru sieci wodociągowych.

- Całość robót instalacyjnych wykonać zgodnie z obowiązującymi przepisami branżowymi, a zwłaszcza zgodnie z „Warunkami technicznymi wykonania i odbioru robót budowlano-montażowych”
- Wszystkie materiały użyte do budowy wodociągu mające kontakt z przewodzoną medium powinny:
 - **posiadać atest higieniczny dla materiałów dopuszczający do kontaktu z wodą pitną wydany przez Państwowy Zakład Higieny,**
 - posiadać deklarację zgodności Polskimi Normami,
 - posiadać oznakowanie CE potwierdzające, że dokonano oceny ich zgodności ze zharmonizowaną normą europejską wprowadzoną do zbioru Polskich Norm, z europejską aprobatą techniczną lub krajową specyfikacją techniczną państwa członkowskiego Unii Europejskiej lub Europejskiego Obszaru Gospodarczego, uznaną przez Komisję Europejską za zgodną z wymaganiami podstawowymi, lub
 - deklarację zgodności z uznanymi regułami sztuki budowlanej wydaną przez producenta, w przypadku wyrobu umieszczonego w wykazie wyrobów mających niewielkie znaczenie dla zdrowia i bezpieczeństwa określonym przez Komisję Europejską, lub
 - oznakowanie znakiem budowlanym (dotyczy wyrobów nie podlegających obowiązkowemu oznakowaniu CE, dla których dokonano oceny zgodności z Polską Normą lub aprobatą techniczną, bądź uznano za "regionalny wyrób budowlany")
- Wszystkie rury i kształtki polietylenowe muszą być łączone jedynie poprzez zgrzewanie doczołowe lub zgrzewanie elektrooporowe
- W trakcie prowadzenia robót bezwzględnie przestrzegać zasady BHP i p. poż.
- Wykonawca zdając sobie sprawę z prac, jakie należy wykonać, zobowiązany jest przez wiedzę zawodową w swojej specjalności uzupełnić ewentualne szczegóły, które mogły zostać pominięte w niniejszej dokumentacji i uwzględnić je w kosztach.

Część rysunkowa

PRZYŁĄCZE DOMOWE

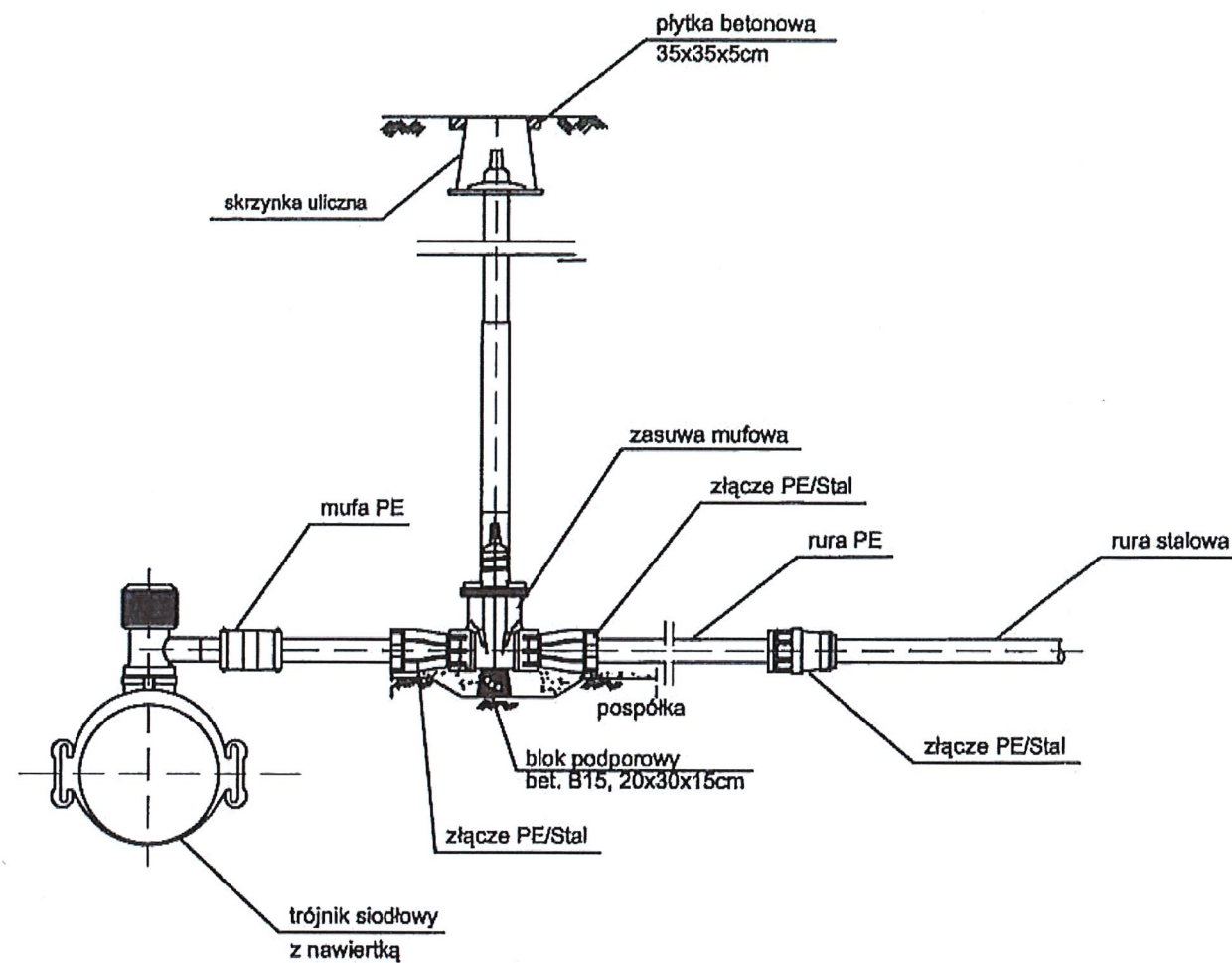

ZASUWA KOŁNIERZOWA

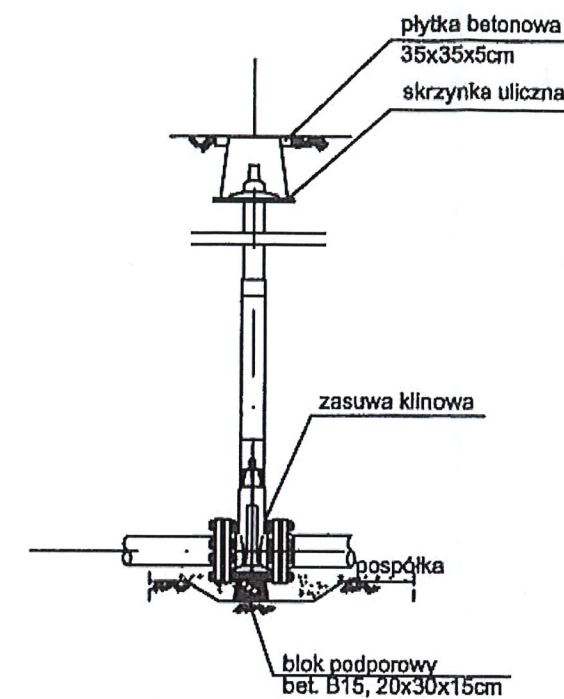

OBIEKT: BUDOWA WODOCIAGU ROZDZIELCZEGO w m. UBIAD		SKALA: b/s
dz. ew. nr 95/6, 95/7, 95/8, 95/9, 95/12, 95/12, obr: Wielogłowy [0022], j. ewid. Chelmiec [121002_2]		NR RYS: IS-1
NAZWA RYSUNKU: Przyłącze, zasuwa - schemat		DATA: 06.2021
PROJEKTOWAŁ: mgr inż. Marcin Kita upr. nr MAP/0219/POOS/12	SPRAWDZIŁ: mgr inż. Marcin Długosz upr. nr MAP/0460/PWOS/13	

Załączniki

OŚWIADCZENIE PROJEKTANTA

Na podstawie art. 34 ust. 3d pkt 3 ustawy z dnia 7 lipca 1994 r. – Prawo Budowlane (t. j. Dz. U. z 2020r. poz. 1333 ze zm.) oświadczam, że załączony projekt architektoniczno budowlany dla zamierzenia inwestycyjnego p.n.: „Budowa wodociągu rozdzielczego w m. Ubiad” zlokalizowanego na dz. ew. nr 95/6, 95/7, 95/8, 95/9, 95/12; obr: Wielogłowy [0022], j. ewid. Chelmiec [121002_2] jest zgodny z obowiązującymi przepisami oraz zasadami wiedzy technicznej. Ponadto oświadczam, że przedmiotowy projekt budowlany spełnia wszystkie warunki zawarte w uzyskanych uzgodnieniach, opiniach i decyzjach.

Branża sanitarna

Data	Projektant główny	Data	Sprawdzający
Czerwiec 2021	mgr inż. Marcin Kita upr. nr MAP/0219/POOS/12 do projektowania bez ograniczeń w specjalności instalacyjnej w zakresie sieci, instalacji i urządzeń ciepłych, wentylacyjnych, gazowych, wodociagowych i kanalizacyjnych	Czerwiec 2021	mgr inż. Marcin Długosz upr. nr MAP/0460/PWOS/13 do projektowania i kierowania robotami budowlanymi bez ograniczeń w specjalności instalacyjnej w zakresie sieci, instalacji i urządzeń ciepłych, wentylacyjnych, gazowych, wodociagowych i kanalizacyjnych



MAP OIIB/KK/0054-0271/12

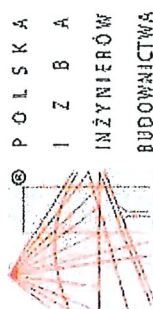

Zaświadczenie
o numerze weryfikacyjnym:
MAP-VLL-9HL-G64 *

Pan Marcin Kita o numerze ewidencyjnym MAP/IS/0311/12
adres zamieszkania ul. Marsów 2, 34-600 Limanowa
jest członkiem Małopolskiej Okręgowej Izby Inżynierów Budownictwa i posiada wymagane
ubezpieczenie od odpowiedzialności cywilnej.

Niniejsze zaświadczenie jest ważne do dnia 2021-07-31.

Zaświadczenie zostało wygenerowane elektronicznie i opatrzone bezpiecznym podpisem elektronicznym
weryfikowanym przy pomocy ważnego kwalifikowanego certyfikatu w dniu 2020-06-18 roku przez:

Miroslaw Boryczko, Przewodniczący Rady Małopolskiej Okręgowej Izby Inżynierów Budownictwa.

(Zgodnie art. 5 ust 2 ustawy z dnia 18 września 2001 r. o podpisie elektronicznym (Dz. U. 2001 Nr 130 poz. 1450) dane w postaci
elektronicznej opatrzone bezpiecznym podpisem elektronicznym weryfikowanym przy pomocy ważnego kwalifikowanego certyfikatu są
równoważne pod względem skutków prawnych dokumentom opatrzonym podpisami własnoręcznymi.)

* Weryfikację poprawności danych w niniejszym zaświadczeniu można sprawdzić za pomocą numeru weryfikacyjnego zaświadczenia na
stronie Polskiej Izby Inżynierów Budownictwa www.pibb.org.pl lub kontaktując się z biurem właściwej Okręgowej Izby Inżynierów
Budownictwa.

DECYZJA

Na podstawie art.24 ust. 1 pkt 2 ustawy z dnia 15 grudnia 2000 r. o samorządach zawodowych architektów, inżynierów
budownictwa oraz urbanistów (Dz. U. z 2001 r. Nr 5 poz. 42, z późn. zm.), art. 12 ust. 1 pkt 1 i 5, art. 12 ust. 3, art. 13
ust. 1 pkt 1 oraz art. 13 ust. 4, art. 14 ust. 1 pkt 4 ustawy z dnia 7 lipca 1994 r. Prawo budowlane (tekst jednolity: Dz. U.
z 2010 r. Nr 243 poz. 1623 z późn. zm.), § 11 ust. 1 pkt 1, § 15 i § 23 ust. 1 rozporządzenia Ministra Transportu
i Budownictwa z dnia 28 kwietnia 2006 r. w sprawie samodzielnych funkcji technicznych w budownictwie (Dz. U.
z 2006 r. Nr 83 poz. 578 z późn. zm.) oraz art. 104 ustawy z dnia 14 czerwca 1960 r. Kodeks postępowania
administracyjnego (tekst jednolity: Dz. U. z 2000 r. Nr 98, poz. 1071 z późn. zm.).

Małopolska Okręgowa Komisja Kwalifikacyjna stwierdza, że

Pan mgr inż. **Marcin Robert Kita**
urodzony dnia 14.08.1983r. w Limanowej
uzyskał

UPRAWNIENIA BUDOWLANE
numer ewidencyjny MAP/0219/POOS/12

do projektowania bez ograniczeń
w specjalności instalacyjnej w zakresie sieci, instalacji i urządzeń
ciepłowniczych, wentylacyjnych, gazowych, wodociagowych i kanalizacyjnych.

UZASADNIENIE

Okręgowa Komisja Kwalifikacyjna Małopolskiej Okręgowej Izby Inżynierów Budownictwa w Krakowie na podstawie
protokołów z postępowania kwalifikacyjnego oraz z przeprowadzonego egzaminu, stwierdza, że Pan Marcin Kita
posiada wymagane prawem wykształcenie i praktykę zawodową konieczną do uzyskania uprawnień budowlanych
w wyżej wymienionej specjalności i uzyskał pozytywny wynik egzaminu na uprawnienia budowlane. Szczegółowy
zakres nadanych uprawnień budowlanych wskazano na odwrocie decyzji.

POUCZENIE

Od niniejszej decyzji służy odwołanie do Krajowej Komisji Kwalifikacyjnej Polskiej Izby Inżynierów Budownictwa w Warszawie, za pośrednictwem
Małopolskiej Okręgowej Izby Inżynierów Budownictwa w Krakowie w terminie 14 dni od daty jej doręczenia.

Skład Orzekający
Okręgowej Komisji Kwalifikacyjnej:

1. Przewodniczący Okręgowej Komisji Kwalifikacyjnej
dr inż. Zygmunt Rawicki
2. Członek Składu Orzekającego
inż. Stanisław Chrobak
3. Członek Składu Orzekającego
mgr inż. Maria Duma



ZATWIERDZIŁAM
Z CIECZĄ



MAP OIIB/KK/0054-0494/13

DECYZJA

Na podstawie art. 24 ust. 1 pkt 2 ustawy z dnia 15 grudnia 2000 r. o samorządach zawodowych architektów, inżynierów budownictwa oraz urbanistów (Dz. U. z 2013 r., poz. 932 z późn. zm.), art. 12 ust. 1 pkt 1-5, art. 12 ust. 3, art. 13 ust. 1, § 14, art. 14 ust. 1 pkt 4 ustawy z dnia 7 lipca 1994 r. Prawo budowlane (tekst jednolity: Dz. U. z 2010 r. Nr 243 poz. 1623 z późn. zm.), § 11 ust. 1 pkt 1, § 15 i § 23 ust. 1 rozporządzenia Ministra Transportu i Budownictwa z dnia 28 kwietnia 2006 r. w sprawie samodzielnych funkcji technicznych w budownictwie (Dz. U. z 2006 r. Nr 83 poz. 578 z późn. zm.) oraz art. 104 ustawy z dnia 14 czerwca 1960 r. Kodeks postępowania administracyjnego (tekst jednolity: Dz. U. z 2013 r., poz. 267 z późn. zm.),

Małopolska Okręgowa Komisja Kwalifikacyjna

stwierdza, że

Pan mgr inż. Marcin Długosz

urodzony dnia 31.07.1977 r. w Limanowej

uzyskał

UPRAWNIENIA BUDOWLANE

numer ewidencyjny MAP/0460/PWOS/13

do projektowania i kierowania robotami budowlanymi bez ograniczeń w specjalności instalacyjnej w zakresie sieci, instalacji i urządzeń cieplnych, wentylacyjnych, gazowych, wodociagowych i kanalizacyjnych.

UZASADNIENIE

Okręgowa Komisja Kwalifikacyjna Małopolskiej Okręgowej Izby Inżynierów Budownictwa w Krakowie na podstawie protokołów z postępowania kwalifikacyjnego oraz z przeprowadzonego egzaminu, stwierdza, że Pan Marcin Długosz posiada wymagane prawem wykształcenie i praktykę zawodową konieczną do uzyskania uprawnień budowlanych w wyżej wymienionej specjalności i uzyskał pozytywny wynik egzaminu na uprawnienia budowlane. Szczegółowy zakres nadanych uprawnień budowlanych wskazano na odwrocie decyzji.

POUCZENIE

Od niniejszej decyzji służy odwołanie do Krajowej Komisji Kwalifikacyjnej Polskiej Izby Inżynierów Budownictwa w Warszawie, za pośrednictwem Małopolskiej Okręgowej Izby Inżynierów Budownictwa w Krakowie w terminie 14 dni od daty jej doręczenia.

Skład Orzekający
Okręgowej Komisji Kwalifikacyjnej:

1. Przewodniczący Okręgowej Komisji Kwalifikacyjnej
dr inż. Zygmunt Nawieł

2. Członek Składu Orzekającego
inż. Stanisław Chrobak

3. Członek Składu Orzekającego
mgr inż. Maria Duma



Zaświadczenie

o numerze weryfikacyjnym:

MAP-WWG-FDW-WKI *

Pan Marcin Długosz o numerze ewidencyjnym MAP/IS/0046/14

adres zamieszkania ul. Kościuski 81c, 34-600 Limanowa

jest członkiem Małopolskiej Okręgowej Izby Inżynierów Budownictwa i posiada wymagane ubezpieczenie od odpowiedzialności cywilnej.

Niniejsze zaświadczenie jest ważne do dnia 2022-01-31.

Zaświadczenie zostało wygenerowane elektronicznie i opatrzone bezpiecznym podpisem elektronicznym weryfikowanym przy pomocy ważnego kwalifikowanego certyfikatu w dniu 2021-01-07 roku przez:

Mirosław Boryczko, Przewodniczący Rady Małopolskiej Okręgowej Izby Inżynierów Budownictwa.

[Zgodnie art. 5 ust 2 ustawy z dnia 18 września 2001 r. o podpisie elektronicznym (Dz. U. 2001 Nr 130 poz. 1450) dane w postaci elektronicznej opatrzone bezpiecznym podpisem elektronicznym weryfikowanym przy pomocy ważnego kwalifikowanego certyfikatu są równoważne pod względem skutków prawnych dokumentom opatrzonym podpisami własnoręcznymi.]

* Weryfikację poprawności danych w niniejszym zaświadczeniu można sprawdzić za pomocą numeru weryfikacyjnego zaświadczenia na stronie Polskiej Izby Inżynierów Budownictwa www.pib.org.pl lub kontaktując się z biurem właściwej Okręgowej Izby Inżynierów Budownictwa.

PRO-EKO

PRACOWNIA PROJEKTOWA INSTALACJE SANITARNE

MARCIN KITA

34-600 LIMANOWA

UL. MARSÓW 2

tel. 504-878-281

OPINIE, UZGODNIENIA, POZWOLENIA I INNE DOKUMENTY

Nazwa inwestycji:

Budowa wodociągu rozdzielczego w m. Ubiad

Adres obiektu budowlanego:

m. Ubiad, g. Chelmieć, pow. nowosądecki, woj. nowosądeckie

Kategoria obiektu budowlanego:

XXVI

Lokalizacja obiektu budowlanego:

dz. ew. nr 95/6, 95/7, 95/8, 95/9, 95/12; obr: Wielogłowy [0022], j. ewid. Chelmieć [121002_2]

Inwestor:

Zakład Gospodarki Komunalnej i Mieszkaniowej w Chelmcu, ul. Papieska 2, 33-395 Chelmieć

Spis treści:

1.	Informacja BIOZ.....	str. 2
2.	Opinia Sanitarna PPIS w Nowym Sączu z dnia 19.07.2021r., znak: NNZ.90831.110.2021. BP.....	str. 7

INFORMACJA BIOZ

Nazwa inwestycji:

Budowa wodociągu rozdzielczego w m. Ubiad

Adres obiektu budowlanego:

m. Ubiad, g. Chelmiec, pow. nowosądecki, woj. nowosądeckie

Kategoria obiektu budowlanego:

XXVI

Lokalizacja obiektu budowlanego:

dz. ew. nr 95/6, 95/7, 95/8, 95/9, 95/12; obr: Wielogłowy [0022], j. ewid. Chelmiec [121002_2]

Inwestor:

Zakład Gospodarki Komunalnej i Mieszkaniowej w Chelmcu, ul. Papieska 2, 33-395 Chelmiec

Projektant	Specjalność Nr upr. bud.	Data	Podpis
mgr inż. Marcin Kita ul. Marsów 2 34-600 Limanowa	BRANŻA SANITARNA MAP/0219/POOS/12	CZERWIEC 2021	mgr inż. Marcin Kita upr. nr MAP/0219/POOS/12 do projektowania bez ograniczeń w specjalności instalacyjnej w zakresie sieci, instalacji i urządzeń ciepłych, wentylacyjnych, gazowych, wodociagowych i kanalizacyjnych

Opracowano na podstawie Rozporządzenia Ministra Infrastruktury w sprawie informacji dotyczącej bezpieczeństwa i ochrony zdrowia oraz planu bezpieczeństwa i ochrony zdrowia z dnia 23 czerwca 2003r.

(Dz. U. z 2003r. Nr 120 poz. 1126)

INFORMACJA
dotycząca bezpieczeństwa i ochrony zdrowia

1. Zakres robót objętych zamierzeniem budowlanym

Niniejsze zamierzenie budowlane obejmuje rozbudowę sieci wodociągowej

Zestawienie projektowanej sieci wodociągowej:

- PE100RC SDR11 dn63, długość ok. 147,3mb
- PE100RC SDR11 dn40, długość ok. 18,6mb

Przewiduje się następującą kolejność realizacji robót:

1. Wytyczenie trasy projektowanych sieci.
2. Wykonanie wykopów.
3. Roboty montażowe sieci wodociągowej, montaż zasuw.
4. Próby szczelności przewodów.
5. Odbiory robót montażowych.
6. Zasyпка wykopów, uporządkowanie terenu w rejonie prowadzonych robót.

2. Wykaz istniejących obiektów budowlanych.

W obrębie projektowanego wodociągu występuje uzbrojenie:

- sieć wodociągowa
- sieć teletechniczna
- sieć kanalizacyjna
- sieć energetyczna
- drzewa w sąsiedztwie wykopów
- obiekty drogowe
- budynki

3. Zagrożenia występujące podczas realizacji robót budowlanych

Lp.	Rodzaj zagrożenia	Czas występowania
1	Wpadnięcie do wykopu	w okresie wykonywania wykopów dla kanałów i rurociągów
2	Zasypanie ziemią w wykopie	wykonywanie wykopów wąskoprzestrzennych, układanie (montaż sieci)
3	Potknięcie się na tym samym poziomie	Przez cały rok
4	Pośliznięcie się na tym samym poziomie	j.w
5	Kontakt z przedmiotem będącym w ruchu	j.w
6	Rozerwanie się części narzędzi ręcznych	j.w
7	Najechanie przez środki transportu drogowego	j.w
8	Uderzenie przez części ruchome i wirujące	j.w
9	Uderzenie o nieruchome przedmioty	j.w
10	Porażenie prądem	Przez cały okres budowy oraz szczególnie w czasie prowadzenia robót w pobliżu i pod czynnymi liniami elektrycznymi.
11	Hałas	W okresie wykonywania wykopów, betonowania, zagęszczania mieszkankibetonowej i gruntu, pracy sprężarki
12	Upadek z wysokości	W okresie wykonywania wykopów i zasypywania ich,

		montażu elementów prefabrykowanych, montażu, demontażu rusztowań, szalunków, istniejących obiektów.
13	Spadające przedmioty	j.w
14	Kontakt z przedmiotami ostrymi	W czasie wykonywania robót: zbrojarskich, betoniarskich i ciesielskich
15	Kontakt z przedmiotami szorstkimi	W czasie wykonywania robót ciesielskich
16	Zachłapanie oczu	W czasie betonowania, tynkowania, malowania metalowych elementów
17	Zaprószenie oczu	W czasie cięcia drewna
18	Wdychanie substancji szkodliwych	W czasie robót malarskich i izolacyjnych
19	Wibracje	W czasie robót rozbiórkowych nawierzchni drogowej przy użyciu narzędzi pneumatycznych i zagęszczania mieszanki betonowej
20	Poparzenie	W czasie wykonywania prac spawalniczych.
21	Promieniowanie podczerwone i nadfioletowe	
22	Wybuch gazu	

4. Sposób prowadzenia instruktażu pracowników przed przystąpieniem do realizacji robót szczególnie niebezpiecznych

Celem instruktażu jest teoretyczne i praktyczne zapoznanie pracowników z warunkami bezpieczeństwa i higieny pracy w przebiegu robót. Polega ona na praktycznym i poglądowym omówieniu istniejących lub mogących wystąpić zagrożeń, a także wskazania metod i środków zapobiegawczych.

W czasie instruktażu należy:

- zapoznać z bezpiecznymi metodami pracy (teoretycznie i praktycznie)
- przeanalizować wspólnie z pracownikami istniejące warunki i zagrożenia na stanowisku pracy
- omówić najczęściej spotykane przypadki nieprzestrzegania przepisów i zasad BHP przez pracowników i ich związek z wypadkami przy pracy

– łączyć zagadnienia zawodowe z problematyką BHP

Do zagadnień, które należy omówić w ramach instruktażu należy:

- zasady dyscypliny pracy w oparciu o regulamin pracy
- zachowania podczas przewozu środkami transportowymi
- ogólne przepisy dotyczące poruszania się pracowników po drogach i przejściach oraz
- zagrożenia wypadkowe związane ze stanowiskiem pracy
- wytyczne prawidłowej organizacji pracy, zasady i przepisy dotyczące używania i konserwacji narzędzi
- kultura miejsca pracy
- rodzaj, sposób użycia i przechowywania sprzętu ochrony osobistej, odzieży ochronnej i roboczej
- obowiązek zgłoszenia uszkodzeń ciała i korzystania z pierwszej pomocy
- zawiadomienie kierownictwa o każdym wypadku przy pracy i awarii
- higiena osobista (mycie rąk, korzystanie z urządzeń sanitarnych), normy dźwigania i podnoszenia ciężarów,
- ochrona przeciwpożarowa
- prawa i obowiązki pracowników, szczególnie prawo odmowy wykonywania pracy, gdy zagraża ona życiu lub zdrowiu pracownika

Instruktaż przeprowadza mistrz (majster) wyznaczony przez kierownika budowy. Nadzór nad prawidłowym szkoleniem pracowników sprawuje kierownik budowy, grup robót itp. Szkolenie winno być zaewidencjonowane w książce szkolenia, a jego odbycie winno być potwierdzone podpisem pracownika.

5. Środki techniczne i organizacyjne zapobiegające niebezpieczeństwom wynikającym z wykonywanych robót budowlanych w strefach szczególnego zagrożenia zdrowia

a) środki ochrony osobistej

Pracownicy wykonujący roboty ziemne i instalacyjne w drodze i pasie drogowym zobowiązani są chodzić w kamizelkach ostrzegawczych. Pracownicy zatrudnieni przy robotach, przy których może nastąpić uderzenie przez ruchome bądź nieruchome przedmioty (np. roboty ciesielskie, zbrojarskie, betoniarskie, montaż elementów prefabrykowanych, rusztowań), zobowiązani są do używania kasków ochronnych.

Każde wejście do studzienek rewizyjnych na istniejącej kanalizacji wymaga zastosowania przez pracowników odpowiednich środków ochrony dróg oddechowych. Sprzęt i narzędzia używane podczas pracy należy utrzymywać w stałej sprawności technicznej. Każda grupa robocza powinna posiadać apteczkę podręczną z wyposażeniem materiałów opatrunkowych i pierwszej pomocy.

b) Zabezpieczenie materiałów niebezpiecznych

- gazy techniczne propan-butan, które należy przechowywać w pomieszczeniach wykonanych z siatki stalowej z dachami o lekkiej konstrukcji. Butle używane do prac spawalniczych będą przemieszczane na wózku dwukołowym, a zawory będą chronione przed uszkodzeniem. Magazyn na gazy należy wyposażać w gaśnicę.
- rozpuszczalniki i farby do malowania konstrukcji stalowej należy przechowywać w opakowaniach fabrycznych w osobnym-posiadającym wentylację grawitacyjną magazynie.

c) Zabezpieczenie wykonawstwa robót

Wszelkie roboty należy wykonywać zgodnie z dokumentacją techniczną oraz przestrzegać przepisów i zasad BHP. Kierownik budowy powinien zwrócić uwagę na prawidłowe wykonywanie umocnień wykopów wąskoprzestrzennych i innych robót ziemnych zgodnie z obowiązującymi przepisami.

Operatorzy ciężkiego sprzętu budowlanego muszą posiadać specjalistyczne uprawnienia. Na terenie budowy powinna być apteczka podręczna. Należy dopilnować stosowania kasków i odzieży ochronnej oraz sprawdzać stan podręcznego sprzętu i sprzętu ciężkiego. Teren robót sieciowych i drogowych należy zabezpieczyć zgodnie z przepisami o ruchu drogowym. Teren powinien być oznakowany tak, aby zwracał uwagę uczestników komunikacji na plac budowy i wynikające z tego powodu niebezpieczeństwa oraz skłaniał ich do ostrożnego zachowania. Wjazd i wyjazd z placu budowy nie może powodować zakłóceń w ruchu. Prace montażowe zbiorników wykonywać z rusztowań ustawionych na stabilnym podłożu.

Pracownicy powinni być wyposażeni w indywidualne środki ochrony do prac na wysokości. Wykopy zabezpieczyć barierami ochronnymi lub taśmą PE. Prace na czynnych urządzeniach energetycznych należy prowadzić po ich wyłączeniu spod napięcia i sprawdzeniu jego braku oraz obustronnym uziemieniu. Otwierania pokryw studzienek na istniejącej kanalizacji należy dokonywać za pomocą haków lub podnośników, wykonanych z materiałów nieiskrzących. Do oświetlania kanałów należy używać hermetycznie zamkniętych elektrycznych lamp akumulatorowych o napięciu do 25V lub bateryjnych latarek o konstrukcji przeciwwybuchowej. Przed wejściem do studzienki rewizyjnej należy przewietrzyć kanał, zdejmując pokrywy włazowe z dwóch najbliższych studzienek.

Po zakończeniu wietrzenia kanału należy sprawdzić, za pomocą analizatorów chemicznych albo lampy bezpieczeństwa, czy w studni nie występują substancje szkodliwe dla zdrowia lub niebezpieczne. Podczas schodzenia do kanału należy sprawdzać stan techniczny stopni lub klamer złazowych. Pracownicy wykonujący roboty w kanale powinni posiadać przy sobie urządzenia do wykrywania i sygnalizacji obecności gazu oraz zapaloną lampę bezpieczeństwa. Przy stanowisku pracy obok włazu powinny znajdować się: podręczna apteczka, zapasowe latarki elektryczne i odpowiedniej długości linka asekuracyjna. Pracownikom czuwającym przy włazie nie wolno opuszczać swego stanowiska przez cały czas pracy w kanale.

Prace prowadzone przy liniach napowietrznych niskiego napięcia w odległości mniejszej niż 3 m oraz w odległości 5m od linii napowietrznej średniego napięcia, należy wykonywać tylko ręcznie lub przy wyłączonym napięciu. Roboty ziemne w sąsiedztwie istniejącego uzbrojenia prowadzić pod nadzorem właściciela danego

uzbrojenia. W zakresie zabezpieczenia ppoż. należy zabezpieczyć przed uszkodzeniem istniejące hydranty oraz zapewnić do nich swobodny dojazd.

Koniec opracowania

mgr inż. Marcin Kita
upr. nr MAP/0219/POOS/12
do projektowania bez ograniczeń w specjalności
instalacyjnej w zakresie sieci, instalacji i urządzeń ciepłych,
wentylacyjnych, gazowych, wodociągowych i
kanalizacyjnych



PAŃSTWOWY POWIATOWY INSPEKTOR SANITARNY W NOWYM SĄCZU

Nowy Sącz, dnia 19 lipca 2021r.

NNZ.90831.110.2021.BP

**Zakład Gospodarki
Komunalnej i
Mieszkaniowej w Chełmcu
ul. Papieska 2
33-396 Chełmec
Adres do korespondencji:
Pełnomocnik
P. Marcin Kita
PRO-EKO
Pracownia Projektowa
Instalacje Sanitarne
ul. Marsów 2
34-600 Limanowa**

OPINIA SANITARNA Nr 107/21

Państwowy Powiatowy Inspektor Sanitarny w Nowym Sączu, działając na podstawie art. 3 pkt 2 lit. a i art. 12 ust. 1 ustawy z dnia 14 marca 1985 r. o Państwowej Inspekcji Sanitarnej (tekst jednolity Dz. U. z 2021r. poz. 195) w zw. z art. 32 ust. 1 pkt 2 i ust. 2 i art. 5 ust. 1 pkt 1 lit. c ustawy z dnia 7 lipca 1994r. Prawo budowlane (tekst jednolity Dz. U. z 2020r. poz. 1333 z późn. zm.), po rozpatrzeniu wniosku z dnia 01.07.2021r., znak: b/z złożonego przez P. Marcina Kitę, prowadzącego działalność gospodarczą „PRO-EKO” Pracownia Projektowa Instalacje Sanitarne, ul. Marsów 2, 34-600 Limanowa, pełnomocnika Inwestora: Zakład Gospodarki Komunalnej i Mieszkaniowej w Chełmcu, ul. Papieska 2, 33-395 Chełmec /pełnomocnictwo w aktach sprawy/ w sprawie uzgodnienia projektu budowlanego pn.:

„Budowa wodociągu rozdzielczego w m. Ubiad” - na dz. ew. nr 95/6, 95/7, 95/8, 95/9, 95/12 obr. Wielogłowy [0022], j. ewid. Chełmec [121002_2].

- **uzgadnia** projekt stanowiący załącznik do wniosku inwestora w zakresie wymagań higienicznych i zdrowotnych – **bez zastrzeżeń**

UZASADNIENIE

W dniu 02.07.2021r. do Państwowego Powiatowego Inspektora Sanitarnego w Nowym Sączu wpłynął wniosek, znak: b/z, z dnia 01.07.2021r. /uzupełniony w dniu 13.07.2021r./ złożony przez P. Marcina Kitę, prowadzącego działalność gospodarczą „PRO-EKO” Pracownia Projektowa Instalacje Sanitarne Marcin Kita, ul. Marsów 2, 34-600 Limanowa, pełnomocnika Inwestora: Zakład Gospodarki Komunalnej i Mieszkaniowej w Chełmcu w sprawie uzgodnienia projektu budowlanego w zakresie wymagań higienicznych i zdrowotnych, sporządzonego przez: mgr inż. Marcina Kitę.

Powiatowa Stacja Sanitarно-Epidemiologiczna w Nowym Sączu
33-300 Nowy Sącz, ul. Stefana Czarnieckiego 19
www.gov.pl/web/psse-nowy-sacz e-mail: psse.nowysacz@pis.gov.pl
adres skrytki na ePUAP: /PSSENS/skrytka
centrala tel.: (+48) 18 44 35 464, 18 44 21 354
sekretariat PPIS tel.: (+48) 18 44 35 732 fax: (+48) 18 44 35 732
REGON: 000598871 / NIP: 734-10-31-413

Po zapoznaniu się z treścią złożonych dokumentów i dokonaniu ich analizy Państwowy Powiatowy Inspektor Sanitarny w Nowym Sączu ustalił, co następuje.

Przedmiotem inwestycji jest budowa sieci wodociągowej rozdzielczej w miejscowości Ubiad, gmina Chełmiec. Trasa projektowanej sieci przebiegać będzie przez działki stanowiące tereny prywatne. Projektowana sieć wodociągowa zasilana będzie z istniejącej sieci wodociągowej rozdzielczej – miejsce wpięcia dz. ew. nr 95/12 obr. Wielogłowy, gm. Chełmiec.

W ramach inwestycji zaprojektowano sieć wodociągową z przyłączami o łącznej długości ok. 165,9m wykonaną z rur PE100RC SDR11 o średnicach Ø63mm - sieć i Ø40mm - przyłącza, łączonych metodą zgrzewania elektrooporowego za pomocą kształtek elektrooporowych. Do odcięcia rurociągu projektuje się zasuwy klinowe, żeliwne kołnierzone z klinem gumowym. Projektowany wodociąg krzyżował się będzie z istniejącym uzbrojeniem podziemnym. Głębokość posadowienia wodociągu wynosić będzie ok. 1,6m pod poziomem terenu.

Po wykonaniu rurociągu wykonana będzie próba jego szczelności oraz sieć zostanie poddana płukaniu, dezynfekcji i ponownemu płukaniu oraz wykonane zostanie badanie wody. Po zakończeniu robót powierzchnia terenu przywrócona zostanie do stanu przed rozpoczęciem. Projektowany wodociąg zostanie wykonany z materiałów posiadających Atest Państwowego Zakładu Higieny, do kontaktu z wodą pitną.

Z uwagi na to, że opinia jest w całości korzystna dla strony, odstąpiono od uzasadnienia prawnego opinii. W tym stanie prawnym i faktycznym Państwowy Powiatowy Inspektor Sanitarny w Nowym Sączu wydał opinię jak wyżej.

Niniejsza opinia wydana została do projektu, na którym znajduje się klauzula stwierdzająca jego uzgodnienie przez Państwowego Powiatowego Inspektora Sanitarnego w Nowym Sączu.

Od niniejszej opinii nie przysługują środki zaskarżenia na podstawie przepisów ustawy z dnia 14 czerwca 1960r. – *Kodeks postępowania administracyjnego* (tekst jednolity Dz. U. z 2020r. poz. 256 z późn. zm.) jak również nie podlega ona zaskarżeniu na podstawie ustawy z dnia 30 sierpnia 2002r. – *Prawo o postępowaniu przed sądami administracyjnymi* (Dz. U. z 2019r. poz. 2325).

PAŃSTWOWY POWIATOWY
Inspektor Sanitarny w Nowym Sączu
Z up. mgr inż. Beata Błaska
Zastępca Państwowego Powiatowego
Inspektora Sanitarnego w Nowym Sączu

Załączniki:

1) Projekt budowlany – 1 egzemplarz

Otrzymują:

- 1) Adresat
- 2) a/a

Wyk: B.P./W.S. tel. 18 443-54-64 wew. 21